PSPS01000G - REGISTRO PROTOCOLLO - 0005816 - 14/09/2021 - A32 - I

PROTOCOLLO D'INTESA PER GARANTIRE L'AVVIO DELL'ANNO SCOLASTICO NEL RISPETTO DELLE REGOLE DI SICUREZZA PER IL CONTENIMENTO DELLA DIFFUSIONE DEL COVID-19 (ANNO SCOLASTICO 2021/2022)

ISTITUZIONE SCOLASTICA:

POLO SCOLASTICO 2 "TORELLI"

Liceo Scientifico Statale - Viale Kennedy, 30 - 61032 FANO (PU)
sede staccata - Via Gramsci 89 – 61045 PERGOLA (PU)

Segreteria Fano 0721/800809 - Segreteria Pergola 0721/735528

www.liceotorelli.edu.it-- Cod. fisc. 81003870417

e-mail: psps01000g@istruzione.it - psps01000g@pec.istruzione.it

Fano, 14.09.2021

Il Datore di Lavoro (Dirigente Scolastico) **Ing. Raffaele BALZANO**

Firmato digitalmente da RAFFAELE BALZANO

PSPS01000G - REGISTRO PROTOCOLLO - 0005816 - 14/09/2021 - A32 - I

MISURE PER IL CONTRASTO E IL CONTENIMENTO DELLA DIFFUSIONE DEL VIRUS COVID-19 NELLE SCUOLE DEL SISTEMA NAZIONALE D'ISTRUZIONE

0. PREMESSA

Tenuto conto della normativa vigente e delle disposizioni delle Autorità Sanitarie competenti in materia di contrasto alla diffusione del Virus COVID- 19, si ritiene essenziale richiamare le principali disposizioni generali di natura sanitaria, per agevolare i Dirigenti scolastici nell'adozione delle misure organizzative di sicurezza specifiche anti-contagio da COVID-19, fermo restando quanto previsto dal Contratto Collettivo Nazionale di Lavoro relativo al personale del Comparto istruzione e ricerca in materia di relazioni sindacali.

Considerato che il COVID-19 rappresenta un rischio biologico generico, per il quale occorre adottare misure uguali per tutta la popolazione, che seguano la logica della precauzione ed attuino le prescrizioni del legislatore e le indicazioni dell'Autorità sanitaria e che in vista dell'avvio del prossimo anno scolastico 2021/2022, si ritiene assolutamente necessario dare priorità alla didattica in presenza, non solo come strumento essenziale per la formazione degli studenti, ma anche come momento imprescindibile e indispensabile nel loro percorso di sviluppo psicologico, di strutturazione della personalità e dell'abitudine alla socializzazione, la cui mancanza può negativamente tradursi in una situazione di deprivazione sociale e psicoaffettiva delle future generazioni.

Rilevato che, ai sensi dell'articolo 1, comma 1 del DL n. 111 del 2021 "*Nell'anno scolastico 2021-2022, al fine di assicurare il valore della scuola come comunità e di tutelare la sfera sociale e psico-affettiva della popolazione scolastica, sull'intero territorio nazionale i servizi educativi per l'infanzia di cui all'articolo 2 del decreto legislativo 13 aprile 2017, n. 65 e l'attività scolastica e didattica della scuola dell'infanzia, della scuola primaria e della scuola secondaria di primo e secondo grado sono svolti in presenza" e che, ai sensi del comma 4 dello stesso articolo, fino al termine di cessazione dello stato di emergenza, "i Presidenti delle regioni e delle province autonome di Trento e Bolzano e i Sindaci, possono derogare, per specifiche aree del territorio o per singoli istituti, alle disposizioni di cui al comma 1 esclusivamente in zona rossa o arancione e in circostanze di eccezionale e straordinaria necessità dovuta all'insorgenza di focolai o al rischio estremamente elevato di diffusione del virus SARS-CoV-2 o di sue varianti nella popolazione scolastica. I provvedimenti di cui al primo periodo sono motivatamente adottati sentite le competenti autorità sanitarie e nel rispetto dei principi di adeguatezza e proporzionalità, in particolare con riferimento al loro ambito di applicazione. Laddove siano adottati i predetti provvedimenti di deroga, resta sempre garantita la possibilità di svolgere attività in presenza qualora sia necessario l'uso di laboratori o per mantenere una relazione educativa che realizzi l'effettiva inclusione scolastica degli alunni con disabilità e con bisogni educativi speciali."*

Si stabilisce che:

- ogni istituto scolastico dà attuazione alle indicazioni di cui al presente protocollo, nel rispetto della normativa vigente;
- il Dirigente scolastico (che esercita le funzioni di datore di lavoro nelle scuole statali, per prevenire la diffusione del Virus, è tenuto a informare, attraverso un'apposita comunicazione rivolta a tutto il personale, agli studenti e alle famiglie degli alunni, sulle regole fondamentali di igiene che devono essere adottate in tutti gli ambienti della scuola;
- è prevista la formazione e l'aggiornamento in materia di COVID, per il personale scolastico;

Firmato digitalmente da RAFFAELE BALZANO

PSPS01000G - REGISTRO PROTOCOLLO - 0005816 - 14/09/2021 - A32 - I

- ogni istituto scolastico provvederà ad integrare ed aggiornare il patto di corresponsabilità educativa per la collaborazione attiva tra Scuola e Famiglia, rafforzatasi con la recente esperienza della didattica a distanza;
- ciascun lavoratore è tenuto ad informare tempestivamente il Dirigente scolastico o un suo delegato di eventuali contatti stretti con persone positive, della presenza di qualsiasi sintomo influenzale durante l'espletamento della propria prestazione lavorativa o della presenza di sintomi negli studenti presenti all'interno dell'istituto;
- il personale scolastico rispetta le prescrizioni previste dalla normativa vigente in materia di prevenzione e contrasto della diffusione del Covid – 19. Il rispetto di tali prescrizioni, ivi inclusi le linee guida e i protocolli di cui al comma 3 dell'art. 1 del decreto-legge n. 111/2021, nonché i protocolli richiamati dall'art. 29 bis del decreto legge n. 23 del 2020, rende adempiuti gli obblighi di cui all'art. 2087 del codice civile. Di conseguenza, l'applicazione nelle istituzioni scolastiche delle prescrizioni contenute nel presente protocollo, condiviso con le organizzazioni sindacali, determina per tutto il personale scolastico, chiamato all'attuazione delle misure sulla prevenzione e sicurezza Covid-19, il regime probatorio di imputazione della responsabilità di cui all'art. 29-bis del decreto-legge n. 23/2020, così come previsto dalla normativa vigente;
- il Dirigente scolastico dovrà inoltre informare chiunque entri nei locali dell'Istituto circa le disposizioni delle Autorità, anche utilizzando gli strumenti digitali disponibili.

In particolare, le informazioni riguardano:
- l'obbligo di rimanere al proprio domicilio in presenza di temperatura oltre i 37.5° o altri sintomi simil-influenzali e di chiamare il proprio medico di famiglia e l'autorità sanitaria;
- il divieto di fare ingresso o di permanere nei locali scolastici laddove, anche successivamente all'ingresso, sussistano le condizioni di pericolo (soggetti con sintomatologia respiratoria o temperatura corporea superiore a 37,5°; provenienza da zone a rischio o contatto con persone positive al virus nei 14 giorni precedenti, etc.) stabilite dalle Autorità sanitarie competenti;
- l'obbligo di rispettare tutte le disposizioni delle Autorità e del Dirigente scolastico;

1. DISPOSIZIONI RELATIVE ALLE MODALITÀ DI INGRESSO/USCITA

1.1 DISPOSIZIONI GENERALI

[X] Le istituzioni scolastiche con opportuna segnaletica e con una campagna di sensibilizzazione ed informazione comunicano alla comunità scolastica le regole da rispettare per evitare assembramenti. Nel caso di file per l'entrata e l'uscita dalla struttura, occorre provvedere alla loro ordinata regolamentazione al fine di garantire l'osservanza delle norme sul distanziamento sociale.

[X] La struttura disciplina le modalità che regolano tali momenti in modo da integrare il regolamento di istituto, con l'eventuale previsione, ove lo si ritenga opportuno, di ingressi ed uscite ad orari scaglionati, anche utilizzando accessi alternativi.

[X] Il rientro a scuola del personale e degli studenti già risultati positivi all'infezione da COVID-19, certificato dall'autorità sanitaria, deve essere preceduto da una preventiva comunicazione avente ad oggetto la certificazione medica da cui risulti la "avvenuta negativizzazione" del tampone secondo le modalità previste e rilasciata dal dipartimento di prevenzione territoriale di competenza.

[X] Viene ridotto, l'accesso ai visitatori; i quali, comunque, dovranno sottostare a tutte le regole previste nel Regolamento di istituto e/o nell'apposito disciplinare interno adottato dal Dirigente scolastico, sentiti l'RSPP di istituto e il medico competente ed ispirato ai seguenti criteri di massima:

Firmato digitalmente da RAFFAELE BALZANO

- ordinario ricorso alle comunicazioni a distanza;
- limitazione degli accessi ai casi di effettiva necessità amministrativo-gestionale ed operativa, possibilmente previa prenotazione e relativa programmazione;
- regolare registrazione dei visitatori ammessi, con indicazione, per ciascuno di essi, dei dati anagrafici (nome, cognome, data di nascita, luogo di residenza), dei relativi recapiti telefonici, nonché della data di accesso e del tempo di permanenza;
- differenziazione, ove possibile, dei percorsi interni e dei punti di ingresso e i punti di uscita dalla struttura;
- predisposizione di adeguata segnaletica orizzontale sul distanziamento necessario e sui percorsi da effettuare;
- pulizia approfondita e aerazione frequente e adeguata degli spazi;
- accesso alla struttura attraverso l'accompagnamento da parte di un solo genitore o di persona maggiorenne delegata dai genitori o da chi esercita la responsabilità genitoriale, nel rispetto delle regole generali di prevenzione dal contagio, incluso l'uso della mascherina durante tutta la permanenza all'interno della struttura.

1.2 UTILIZZO DELLA CERTIFICAZIONE VERDE (SECONDO DL 111 DEL 06/08/2021)

[X] (comma 1) Dal 1° settembre 2021 e fino al 31 dicembre 2021, termine di cessazione dello stato di emergenza, al fine di tutelare la salute pubblica e mantenere adeguate condizioni di sicurezza nell'erogazione in presenza del servizio essenziale di istruzione, tutto il personale scolastico del sistema nazionale di istruzione, devono possedere e sono tenuti a esibire la certificazione verde COVID-19.

[X] (comma 2) Il mancato rispetto delle disposizioni di cui al comma 1 da parte del personale scolastico è considerato assenza ingiustificata e a decorrere dal quinto giorno di assenza il rapporto di lavoro è sospeso e non sono dovuti la retribuzione né altro compenso o emolumento, comunque denominato.

[X] (comma 3) Le disposizioni di cui al comma 1 non si applicano ai soggetti esenti dalla campagna vaccinale sulla base di idonea certificazione medica rilasciata secondo i criteri definiti con circolare del Ministero della salute.

[X] (comma 4) I dirigenti scolastici e i responsabili dei servizi educativi dell'infanzia nonché delle scuole paritarie sono tenuti a verificare il rispetto delle prescrizioni di cui al comma 1. Le verifiche delle certificazioni verdi COVID-19 sono effettuate con le modalità indicate dal decreto del Presidente del Consiglio dei ministri adottato ai sensi dell'articolo 9, comma 10. Con circolare del Ministro dell'istruzione possono essere stabilite ulteriori modalità di verifica.

[X] (comma 5) La violazione delle disposizioni di cui ai commi 1 e 4 è sanzionata ai sensi dell'articolo 4 del decreto-legge 25 marzo 2020, n. 19, convertito, con modificazioni, dalla legge 22 maggio 2020, n. 35. Resta fermo quanto previsto dall'articolo 2, comma 2-bis, del decreto-legge 16 maggio 2020, n. 33, convertito, con modificazioni, dalla legge 14 luglio 2020, n. 74."

1.3 TAMPONI DIAGNOSTICI PER IL PERSONALE SCOLASTICO IN CONDIZIONI DI FRAGILITA'

[X] Parte delle risorse economiche assegnate a questa istituzione, da parte del Ministero dell'istruzione, per affrontare l'emergenza sanitaria, potrà essere destinata a coprire i costi per effettuare tamponi diagnostici esclusivamente al personale scolastico impegnato nelle attività in presenza e che si trovi in condizioni di fragilità sulla base di idonea certificazione medica (cfr. Circolare del Ministero della Salute n. 35309 del 04/08/2021.) Tale previsione potrà trovare

PSPS01000G - REGISTRO PROTOCOLLO - 0005816 - 14/09/2021 - A32 - I

attuazione solo a seguito della stipula di una specifica convenzione con l'ASL, in base a successive e precise indicazioni ministeriali.

1.4 COMMISSIONE PER L'AGGIORNAMENTO DEL PROTOCOLLO DI ISTITUTO CONTRO IL CONTAGIO

[X] In sede collegiale (**CD*)*** è costituita una specifica commissione, presieduta dal Dirigente e composta almeno dai responsabili di plesso, dai collaboratori del Dirigente e con il coinvolgimento del Rappresentante dei Lavoratori per la Sicurezza ***[RLS]*** e della Rappresentanza Sindacale Unitaria [***RSU]*** che, entro l'inizio delle lezioni, aggiorna, sulla base delle indicazioni riportate nel PNS, il protocollo di istituto, adottato nel precedente A.S., contenente tutte le misure di prevenzione alla diffusione del contagio del COVID-19. Tutte le determinazioni finali sulle procedure di contenimento del rischio contagio sono tempestivamente comunicate alle famiglie, agli studenti ed ai lavoratori della scuola, tramite pubblicazione sul sito web istituzionale

[X] Il Dirigente, entro l'inizio delle lezioni, avvia il confronto con il Responsabile del Servizio di Prevenzione e Protezione ***[RSPP],*** con il Medico Competente ***[*****MC**] ed il Rappresentante dei lavoratori per la sicurezza ***[d'ora in poi RLS]*** per l'eventuale integrazione del Documento di Valutazione dei Rischi ***[DVR].***

[X] La Commissione individuata, entro l'inizio delle lezioni, pianifica e programma attività di informazione, formazione e aggiornamento, rivolte al personale scolastico, sulle procedure riportate nel PNS nonché in materia di COVID;

[X] Il Dirigente convoca, entro l'inizio delle lezioni, una riunione di confronto con le rappresentanze sindacali, il RLS ed il RSPP sui punti del PNS, al fine di condividere, informazioni e azioni volte a contemperare la necessità di tutela del personale e della comunità scolastica, con quella di garantire l'erogazione di servizi pubblici essenziali e indifferibili.

Firmato digitalmente da RAFFAELE BALZANO

PSPS01000G - REGISTRO PROTOCOLLO - 0005816 - 14/09/2021 - A32 - I

2. DISPOSIZIONI RELATIVE A PULIZIA E IGIENIZZAZIONE DI LUOGHI E ATTREZZATURE

[X] È assicurata la pulizia giornaliera e la igienizzazione periodica di tutti gli ambienti attraverso la predisposizione di un cronoprogramma delle attività di pulizia e di sanificazione ben definito da documentare attraverso un registro regolarmente aggiornato. Per la sanificazione ordinaria di strutture non sanitarie (modalità e prodotti) si rimanda a quanto previsto dalla Circolare del Ministero della Salute del 22 maggio 2020.

[X] Nel piano di pulizia sono inclusi almeno:

- ☐ gli ambienti di lavoro e le aule;
- ☐ le palestre;
- ☐ le aree comuni;
- ☐ le aree ristoro;
- ☐ i servizi igienici e gli spogliatoi;
- ☐ le attrezzature e postazioni di lavoro o laboratorio ad uso promiscuo;
- ☐ materiale didattico e ludico;
- ☐ le superfici comuni ad alta frequenza di contatto (es. pulsantiere, passamano).

[X] In tal senso, le istituzioni scolastiche provvedono a:

- assicurare quotidianamente, accuratamente e ripetutamente le operazioni di pulizia previste dal Rapporto ISS COVID-19 n. 12/2021, nonché dal Rapporto ISS COVID-19, n. 19/2020;
- utilizzare materiale detergente, con azione virucida, come previsto dal Rapporto ISS COVID- 19, n. 12/2021, nonché dall'allegato 1 del Documento CTS del 28 maggio 2020;
- garantire la adeguata aerazione di tutti i locali, mantenendo costantemente (o il più possibile) aperti gli infissi esterni dei servizi igienici. Si consiglia che questi ultimi vengano sottoposti a pulizia almeno due volte al giorno, eventualmente anche con immissione di liquidi a potere virucida negli scarichi fognari delle toilette;
- sottoporre a regolare detergenza le superfici e gli oggetti (inclusi attrezzi da palestra e laboratorio, utensili vari, etc.) destinati all'uso degli alunni.

*si rimanda per ulteriori informazioni alle procedure al rapporto COVID ISS 12/2021 Raccomandazioni ad interim sulla sanificazione di strutture non sanitarie nell'attuale emergenza COVID-19.

Firmato digitalmente da RAFFAELE BALZANO

PSPS01000G - REGISTRO PROTOCOLLO - 0005816 - 14/09/2021 - A32 - I

3. DISPOSIZIONI RELATIVE A IGIENE PERSONALE E DISPOSITIVI DI PROTEZIONE INDIVIDUALE

[X] È obbligatorio per chiunque entri o permanga negli ambienti scolastiche adottare precauzioni igieniche e l'utilizzo di mascherina.

[X] La scuola (nella figura del DSGA) indica la modalità di dismissione dei dispositivi di protezione individuale non più utilizzabili, che dovranno essere smaltiti secondo le modalità previste dalla normativa vigente.

Studenti:
[X] A prescindere dalla situazione epidemiologica, il dispositivo di protezione respiratoria previsto per gli studenti è la **mascherina di tipo chirurgico**. Nel rispetto di quanto previsto dall'art. 1, comma 2, lett. a) del DL n. 111 del 2021, viene stabilito che "*è fatto obbligo di utilizzo dei dispositivi di protezione delle vie respiratorie, fatta eccezione per i bambini di età inferiore ai sei anni, per i soggetti con patologie o disabilità incompatibili con l'uso dei predetti dispositivi e per lo svolgimento delle attività sportive".*
Le indicazioni per gli alunni di età compresa tra sei e undici anni sono le stesse degli altri studenti di età maggiore, mentre non è previsto l'uso delle mascherine per i bambini sotto i sei anni di età, vista l'età degli alunni e la loro necessità di movimento.

Personale della scuola:
[X] Il dispositivo di protezione respiratoria previsto per il personale scolastico è la **mascherina chirurgica** o altro dispositivo previsto eventualmente nel DVR.
[X] Per il personale impegnato con studenti con disabilità, si prevede l'utilizzo di ulteriori dispositivi di protezione individuale (nello specifico, il lavoratore potrà usare, unitamente alla mascherina, guanti e dispositivi di protezione per occhi, viso e mucose). Nell'applicazione delle misure di prevenzione e protezione, si dovrà necessariamente tener conto della tipologia di disabilità e delle ulteriori eventuali indicazioni impartite dal medico.

4. DISPOSIZIONI RELATIVE ALLA MISURA DEL DISTANZIAMENTO

[X] Si prevede il rispetto di una distanza interpersonale di almeno un metro (sia in posizione statica che dinamica) qualora logisticamente possibile e si mantiene anche nelle zone bianche la distanza di due metri tra i banchi e la cattedra del docente.

Firmato digitalmente da RAFFAELE BALZANO

PSPS01000G - REGISTRO PROTOCOLLO - 0005816 - 14/09/2021 - A32 - I

5. DISPOSIZIONI RELATIVE ALLA ORGANIZZAZIONE DELL'ATTIVITÀ NEI LABORATORI E PCTO, PER LA SCUOLA IN OSPEDALE E L'ISTRUZIONE DOMICILIARE

Relativamente alle attività nei laboratori e PCTO, per la scuola in ospedale e l'istruzione domiciliare, si confermano le misure già previste dal "Documento per la pianificazione delle attività scolastiche, educative e formative in tutte le Istituzioni del Sistema nazionale di Istruzione per l'anno scolastico 2021/2022", adottato con decreto n. 257 del 2021, che di seguito si riportano.

[ ] **Indicazioni per le attività nei laboratori**

[X] Tutte le attività didattiche di carattere laboratoriale saranno svolte mantenendo gli stessi accorgimenti indicati per l'attività didattica ordinaria, avendo cura di predisporre l'ambiente con le consuete accortezze in ordine alla sicurezza e con particolare attenzione a che il luogo sia stato opportunamente e approfonditamente igienizzato, nell'alternarsi tra un gruppo classe e l'altro. In tutte le attività scolastiche di laboratorio sarà utile sensibilizzare gli studenti a provvedere autonomamente al riassetto della postazione di lavoro, al netto delle operazioni complesse di competenza del personale tecnico.

[ ] **Indicazioni per le attività PCTO**

[X] Ferma la potestà organizzativa delle attività di PCTO in capo alle istituzioni scolastiche, secondo procedure e modalità che si ritengono oramai consolidate, si sottolinea la necessità che le medesime **(nelle figure dei Referenti PCTO**) procedano a verificare, attraverso l'interlocuzione con i soggetti partner in convenzione o convenzionandi, che nelle strutture ospitanti gli spazi adibiti alle attività degli studenti in PCTO siano conformi alle prescrizioni generali e specifiche degli organismi di settore e consentano il rispetto di tutte le disposizioni sanitarie previste.

[ ] **Indicazioni per la scuola in ospedale e l'istruzione domiciliare**

[X] Le attività di Scuola in ospedale continueranno ad essere organizzate, previo confronto e coordinamento tra il Dirigente scolastico e il Direttore Sanitario, nel rispetto dei previsti protocolli di sicurezza in ambiente ospedaliero. Anche per quanto attiene l'istruzione domiciliare, il Dirigente scolastico avrà cura di concordare con la famiglia le modalità di svolgimento della didattica, con preciso riferimento alle indicazioni impartite dal medico curante sugli aspetti che connotano il quadro sanitario dell'allievo.

6. DISPOSIZIONI RELATIVE ALLA GESTIONE DEGLI SPAZI COMUNI

[X] L'accesso agli spazi comuni è disciplinato, con la previsione di una ventilazione adeguata dei locali, per un tempo limitato allo stretto necessario e con il mantenimento della distanza di sicurezza.

[X] L'utilizzo delle aule dedicate al personale docente (c.d. aule professori) è consentito nel rispetto del distanziamento fisico e delle eventuali altre disposizioni dettate dall'autorità sanitaria locale

[X] Per quanto riguarda le aree di distribuzione di bevande e snack, il Dirigente scolastico ne indica le modalità di utilizzo (come di seguito riportato e sinteticamente riassunto nella SCHEDA N. 9), eventualmente anche nel Regolamento di Istituto, al fine di evitare il rischio di assembramento e il mancato rispetto del distanziamento fisico.

"E' possibile accedere all'area di distribuzione di bevande e snack solo in assenza di altre persone che stanno già usufruendo del servizio. Prima di toccare il distributore è richiesta l'igienizzazione delle mani, mediante gel collocato nelle adiacenze. I prodotti prelevati devono essere consumati in

Firmato digitalmente da RAFFAELE BALZANO

altro luogo, non adiacente ai distributori, mantenendo la distanza di sicurezza da qualsiasi altra persona, che dovrà necessariamente, in quel momento, indossare un DPI. Non è consentita la consumazione contemporanea di bevande e snack, nello stesso ambiente, per due o più persone se non distanziate da almeno 2 metri.

7. DISPOSIZIONI RELATIVE ALL'AERAZIONE DEGLI SPAZI

[X] Viene garantito un buon ricambio dell'aria con mezzi naturali o meccanici in tutti gli ambienti e nelle aule scolastiche. In linea generale, al fine di diluire/ridurre le concentrazioni di inquinanti specifici (es. COV, PM10, odori, batteri, virus, allergeni, funghi filamentosi, ecc.), di CO_2, di umidità relativa presenti nell'aria e, conseguentemente, di contenere il rischio di esposizione e contaminazione al virus per alunni e personale della scuola (docente e non docente), è mantenuto, per quanto possibile, un costante e continuo ingresso di aria esterna outdoor all'interno degli ambienti e delle aule scolastiche.

[X] Ove non presenti i dispositivi di ventilazione e sanificazione è necessario ricorrere all'areazione naturale mediante l'apertura di finestre.
Il DSGA, attraverso specifici ordini di servizio ai CS verifica il costante adempimento di tale disposizione.

*Si rileva che ulteriori approfondimenti specifici sono stati resi disponibili dall'ISS con i Rapporti ISS COVID-19 n. 11/2021 e n. 12/2021.

8. USO DEI LOCALI ESTERNI ALL'ISTITUTO SCOLASTICO E UTILIZZO DEI LOCALI SCOLASTICI DA PARTE DI SOGGETTI ESTERNI

[X] Qualora le attività didattiche siano realizzate in locali esterni all'Istituto Scolastico, gli Enti locali e/o i titolari della locazione, devono certificare l'idoneità, in termini di sicurezza, di detti locali. Con specifica convenzione sono definite le responsabilità delle pulizie e della sorveglianza di detti locali e dei piani di sicurezza. Con riferimento alla possibilità di consentire l'utilizzo dei locali scolastici, come le palestre, da parte di soggetti esterni, le precauzioni prevedono di limitare l'utilizzo dei locali della scuola esclusivamente per la realizzazione di attività didattiche. In caso di utilizzo da parte di soggetti esterni, considerabile solo in zona bianca, sarà assicurato il rispetto delle disposizioni previste dal decreto n. 111/2021, nonché un'adeguata pulizia e sanificazione dopo ogni uso. Tale limitazione risulta più stringente in caso di situazioni epidemiologiche non favorevoli (ad esempio, in zona arancione).

9. SUPPORTO PSICOLOGICO, PEDAGOGICO-EDUCATIVO

L'attenzione alla salute e il supporto psicologico e pedagogico per il personale scolastico e per gli studenti rappresenta una misura di prevenzione precauzionale indispensabile per una corretta gestione dell'anno scolastico. Sulla base di una Convenzione tra Ministero dell'Istruzione e il Consiglio Nazionale Ordine degli Psicologi e di un Protocollo di Intesa tra il Ministero dell'Istruzione e associazioni dei Pedagogisti ed Educatori, si promuove un sostegno psicologico e pedagogico-educativo per fronteggiare situazioni di insicurezza, stress, ansia dovuta ad eccessiva responsabilità, timore di contagio, rientro al lavoro in "presenza", difficoltà di concentrazione, situazione di isolamento vissuta.

[X] A tale scopo si è predisposta:
[X] il rafforzamento degli spazi di condivisione e di alleanza tra Scuola e Famiglia, anche a distanza;
[X] il ricorso ad azioni di supporto psicologico e pedagogico-educativo in grado di gestire sportelli di ascolto e di coadiuvare le attività del personale scolastico nella applicazione di metodologie didattiche innovative (in presenza e a distanza) e nella gestione degli alunni con disabilità e di quelli con DSA o

PSPS01000G - REGISTRO PROTOCOLLO - 0005816 - 14/09/2021 - A32 - I

con disturbi evolutivi specifici o altri bisogni educativi speciali, per i quali non sono previsti insegnanti specializzati di sostegno. Il supporto psicologico e pedagogico-educativo sarà coordinato dagli Uffici Scolastici Regionali e dagli Ordini degli Psicologi regionali e dalle associazioni dei Pedagogisti ed Educatori potrà essere fornito, anche mediante accordi e collaborazioni tra istituzioni scolastiche, attraverso specifici colloqui con professionisti abilitati alla professione psicologica e psicoterapeutica e con professionisti appartenenti alla categoria dei Pedagogisti ed Educatori , effettuati in presenza o a distanza, nel rispetto delle autorizzazioni previste e comunque senza alcun intervento di tipo clinico.

10. DISPOSIZIONI RELATIVE ALLA GESTIONE DI UNA PERSONA SINTOMATICA ALL'INTERNO DELL'ISTITUTO SCOLASTICO

[X] Ai sensi di quanto previsto dall'articolo 1, comma 3 del D.L. n. 23 del 2021 "In presenza di soggetti risultati positivi all'infezione da SARS-CoV-2 o di casi sospetti, nell'ambito scolastico e dei servizi educativi dell'infanzia, si applicano le linee guida e i protocolli adottati ai sensi dell'articolo 1, comma 14, del decreto-legge 16 maggio 2020, n. 33, convertito con modificazioni dalla legge 14 luglio 2020, n. 74, nonché ai sensi dell'articolo 10-bis del decreto-legge 22 aprile 2021, n. 52, convertito con modificazioni dalla legge 17 giugno 2021, n. 87."

[X] Secondo quanto indicato dal verbale del CTS n. 34/2021 "In caso di sintomi indicativi di infezione acuta delle vie respiratorie di personale o studenti, occorre attivare immediatamente la specifica procedura: il soggetto interessato dovrà essere invitato a raggiungere la propria abitazione e si dovrà attivare la procedura di segnalazione e contact tracing da parte della ASL competente".

[X] Inoltre, con riferimento al periodo di quarantena e di isolamento si rimanda a quanto previsto dalle disposizioni delle Autorità sanitarie e da ultimo dalla circolare del Ministero della salute n. 36254 dell'11 agosto 2021 avente ad oggetto "Aggiornamento sulle misure di quarantena e di isolamento raccomandate alla luce della circolazione delle nuove varianti SARS – CoV-2 in Italia e in particolare della diffusione della variante Delta".

[X] Con specifico riferimento agli strumenti di contenimento del virus Sars-Cov2 (nomina del referente covid-19, aula casi sospetti covid-19, protocollo con le ASL territoriali di riferimento), rimangono valide le stesse precauzioni previste per l'A.S. 2020-2021 e, in particolare, facendo riferimento a quanto disponibile in materia sul Rapporto ISS COVID-19 n. 58/2020. (In allegato la procedura di gestione per una persona sintomatica a scuola)

11. DISPOSIZIONI RELATIVE ALLA SORVEGLIANZA SANITARIA - MEDICO COMPETENTE - RLS

[X] Il Medico competente collabora con il Dirigente Scolastico e con il Rappresentante dei lavoratori per la sicurezza (RLS) nell'integrare e proporre tutte le misure di regolamentazione legate al COVID-19. In particolare, cura la sorveglianza sanitaria rispettando le misure igieniche contenute nelle indicazioni del Ministero della salute. Riguardo alle modalità di effettuazione della sorveglianza sanitaria di cui all'articolo 41 del d.lgs. n. 81/2008, nonché sul ruolo del medico competente, si rimanda alla nota n. 14915 del Ministero della salute del 29 aprile 2020 e per quanto di interesse, alla Circolare del Ministero della Salute del 12 aprile 2021, n. 15127.

[X] In merito alla sorveglianza sanitaria eccezionale, come previsto dall'articolo 83 del decreto-legge n. 34/2020 convertito, con modificazioni, dalla legge n. 77/2020, la stessa è assicurata:

a) attraverso il medico competente, se già nominato per la sorveglianza sanitaria ai sensi dell'articolo 41 del d.lgs. n. 81/2008;

Firmato digitalmente da RAFFAELE BALZANO

PSPS01000G - REGISTRO PROTOCOLLO - 0005816 - 14/09/2021 - A32 - I

b) attraverso un medico competente nominato *ad hoc*, per il periodo emergenziale, anche, ad esempio, prevedendo di consorziare più strutture educative e istituti scolastici;
c) attraverso la richiesta ai servizi territoriali dell'Inail che vi provvedono con propri medici del lavoro.

[X] Il mancato completamento dell'aggiornamento della formazione professionale e/o abilitante entro i termini previsti per tutti i lavoratori in materia di salute e sicurezza nei luoghi di lavoro, dovuto all'emergenza in corso e quindi per causa di forza maggiore, non comporta l'impossibilità a continuare lo svolgimento dello specifico ruolo (a titolo esemplificativo: l'addetto all'emergenza/antincendio, al primo soccorso).

[X] Le specifiche situazioni di alunni in condizioni di fragilità saranno valutate in raccordo con il Dipartimento di prevenzione territoriale ed il pediatra/medico di famiglia fermo restando l'obbligo per la famiglia stessa di rappresentare tale condizione alla scuola in forma scritta e documentata.

Firmato digitalmente da RAFFAELE BALZANO

PSPS01000G - REGISTRO PROTOCOLLO - 0005816 - 14/09/2021 - A32 - I

12. COMMISSIONE DI MONITORAGGIO

[X] Al fine di monitorare l'applicazione delle misure descritte, in ogni Istituzione Scolastica, il Dirigente scolastico ha valutato l'opportunità della costituzione di una commissione, anche con il coinvolgimento dei soggetti coinvolti nelle iniziative per il contrasto della diffusione del COVID-19. Tale commissione sarà presieduta dal Dirigente scolastico.
In tal senso

[X] È stata istituita una Commissione di Monitoraggio composta da:

☐ Datore di Lavoro (Dirigente Scolastico) Ing. Raffaele BALZANO

☐ Rappresentante dei Lavoratori per la Sicurezza prof.Donato RISERBATO

☐ Referenti Covid sede di Fano:

prof. Mauro FURLANI e prof.ssa Fortunata FONTANA

☐ Referenti Covid sede di Pergola:

prof. Roberto REGINI e prof.ssa Maria Pia FRATINI

☐ DSGA, RSPP, MC, RSU

Firmato digitalmente da RAFFAELE BALZANO

PSPS01000G - REGISTRO PROTOCOLLO - 0005816 - 14/09/2021 - A32 - I

ALLEGATI

GESTIONE DI UNA PERSONA SINTOMATICA A SCUOLA

Nel caso in cui un alunno presenti un aumento della temperatura corporea al di sopra di 37,5°C o un sintomo compatibile con COVID-19, in ambito scolastico

- L'operatore scolastico che viene a conoscenza di un alunno sintomatico deve avvisare il referente scolastico per COVID-19.
- Il referente scolastico per COVID-19 o l'addetto alla segreteria didattica deve telefonare immediatamente ai genitori/tutore legale.
- Ospitare lo studente in una stanza dedicata o in un'area di isolamento (infermeria).
- Procedere alla rilevazione della temperatura corporea, da parte del personale scolastico individuato, mediante l'uso di termometri che non prevedono il contatto.
- Il minore non è lasciato da solo ma in compagnia di un adulto che preferibilmente non deve presentare fattori di rischio per una forma severa di COVID-19 come, ad esempio, malattie croniche preesistenti e che dovrà mantenere, ove possibile, il distanziamento fisico di almeno un metro e la mascherina chirurgica fino a quando l'alunno non sarà affidato a un genitore/tutore legale.
- Far indossare una mascherina chirurgica allo studente.
- Dovrà essere dotato di mascherina chirurgica chiunque entri in contatto con il caso sospetto, compresi i genitori o i tutori legali che si recano in Istituto per condurlo presso la propria abitazione.
- Fare rispettare, in assenza di mascherina, l'etichetta respiratoria (tossire e starnutire direttamente su di un fazzoletto di carta o nella piega del gomito). Questi fazzoletti dovranno essere riposti dallo stesso alunno, se possibile, ponendoli dentro un sacchetto chiuso.
- Pulire e disinfettare le superfici della stanza o area di isolamento dopo che l'alunno sintomatico è tornato a casa.
- I genitori dell'alunno devono contattare il PLS/MMG per la valutazione clinica (triage telefonico) del caso.
- Il PLS/MMG, in caso di sospetto COVID-19, richiede tempestivamente il test diagnostico e lo comunica al DdP.
- Il DdP provvede all'esecuzione del test diagnostico.
- Il DdP si attiva per l'approfondimento dell'indagine epidemiologica e le procedure conseguenti.
- Se il test è positivo, il DdP notifica il caso e si avvia la ricerca dei contatti e le azioni di sanificazione straordinaria della struttura scolastica nella sua parte interessata. Per il rientro in comunità bisognerà attendere la completa negativizzazione secondo le indicazioni della normativa vigente (così come indicato nelle circolari del Ministero della Salute n. 15127 del 12 aprile 2021 e n. 36254 del 11 agosto 2021, e da cui vengono estratte le tabelle in allegato). Il referente scolastico COVID-19 deve fornire al DdP l'elenco dei compagni di classe nonché degli insegnanti del caso confermato che sono stati a contatto nelle 48 ore precedenti l'insorgenza dei sintomi. I contatti stretti individuati dal DdP con le consuete attività di *contact tracing*, saranno posti in quarantena secondo le modalità previste dalle circolari ministeriali citate. Il DdP deciderà la strategia più adatta circa eventuali screening al personale scolastico e agli alunni.
- Se il tampone naso-oro faringeo è negativo, in paziente sospetto per infezione da SARS- CoV-2, a giudizio del pediatra o medico curante, si ripete il test a distanza di 2-3 gg. Il soggetto deve comunque restare a casa fino a guarigione clinica e a conferma dell'avvenuta negativizzazione.
- In caso di diagnosi di patologia diversa da COVID-19 (tampone negativo), il soggetto rimarrà a casa fino a guarigione clinica seguendo le indicazioni del PLS/MMG che redigerà una attestazione che il bambino/studente può rientrare scuola poiché è stato seguito il percorso diagnostico- terapeutico e di prevenzione per COVID-19 di cui sopra e come disposto da documenti nazionali e regionale.

In caso di assenza di attestazione rilasciata da medico si richiede autocertificazione del genitore.

Nel caso in cui un alunno presenti un aumento della temperatura corporea al di sopra di 37,5°C o un sintomo compatibile con COVID-19, presso il proprio domicilio

- L'alunno deve restare a casa.
- I genitori devono informare il PLS/MMG.

Firmato digitalmente da RAFFAELE BALZANO

PSPS01000G - REGISTRO PROTOCOLLO - 0005816 - 14/09/2021 - A32 - I

- I genitori dello studente devono comunicare l'assenza scolastica per motivi di salute.
- Il PLS/MMG, in caso di sospetto COVID-19, richiede tempestivamente il test diagnostico e lo comunica al DdP.
- Il DdP provvede all'esecuzione del test diagnostico.
- Il DdP si attiva per l'approfondimento dell'indagine epidemiologica e le procedure conseguenti.
- Il DdP provvede ad eseguire il test diagnostico

Nel caso in cui un operatore scolastico presenti un aumento della temperatura corporea al di sopra di 37,5°C o un sintomo compatibile con COVID-19, in ambito scolastico

- Assicurarsi che l'operatore scolastico indossi, come già previsto, una mascherina chirurgica; invitare e ad allontanarsi dalla struttura, rientrando al proprio domicilio e contattando il proprio MMG per la valutazione clinica necessaria. Il Medico curante valuterà l'eventuale prescrizione del test diagnostico.
- Il MMG, in caso di sospetto COVID-19, richiede tempestivamente il test diagnostico e lo comunica al DdP .
- Il DdP provvede all'esecuzione del test diagnostico.
- Il DdP si attiva per l'approfondimento dell'indagine epidemiologica e le procedure conseguenti.
- Il DdP provvede all'esecuzione del test diagnostico
- In caso di diagnosi di patologia diversa da COVID-19, il MMG redigerà una attestazione che l'operatore puo rientrare scuola poiché è stato seguito il percorso diagnostico- terapeutico e di prevenzione per COVID-19 di cui al punto precedente e come disposto da documenti nazionali e regionali.
- Si sottolinea che gli operatori scolastici hanno una priorità nell'esecuzione dei test diagnostici

Nel caso in cui un operatore scolastico presenti un aumento della temperatura corporea al di sopra di 37.5°C o un sintomo compatibile con COVID-19, al proprio domicilio

- L'operatore deve restare a casa.
- Informare il MMG.
- Comunicare l'assenza dal lavoro per motivi di salute, con ce1tificato medico.
- Il MMG, in caso di sospetto COVID-19, richiede tempestivamente il test diagnostico e lo comunica al DdP .
- Il DdP provvede all'esecuzione del test diagnostico.
- Il DdP si attiva per l'approfondimento dell'indagine epidemiologica e le procedure conseguenti.
- Il DdP provvede ad eseguire il test diagnostico
- In caso di diagnosi di patologia diversa da COVID-19, il MMG redigerà una attestazione che l'operatore può rientrare scuola poiché è stato seguito il percorso diagnostico- terapeutico e di prevenzione per COVID-19 di cui al punto precedente e come disposto da documenti nazionali e regionali.
- Si sottolinea che gli operatori scolastici hanno una priorità nell'esecuzione dei test diagnostici.

Nel caso di un numero elevato di assenze in una classe

- Il referente scolastico per il COVID-19 deve comunicare al DdP se si verifica un numero elevato di assenze improvvise di studenti in una classe (es. 40%; il valore deve tenere conto anche della situazione delle altre classi) o di insegnanti.
- Il DdP effettuerà un'indagine epidemiologica per valutare le azioni di sanità pubblica da intraprendere, tenendo conto della presenza di casi confermati nella scuola o di focolai di COVID-19 nella comunità.

Catena di trasmissione non nota

Firmato digitalmente da RAFFAELE BALZANO

PSPS01000G - REGISTRO PROTOCOLLO - 0005816 - 14/09/2021 - A32 - I

Qualora un alunno risultasse contatto stretto asintomatico di un caso di cui non è nota la catena di trasmissione, il DdP valuterà l'oppo1tunità di effettuare un tampone contestualmente alla prescrizione della quarantena. Il tampone avrà lo scopo di verificare il ruolo dei minori asintomatici nella trasmissione del virus nella comunità.

Alunno o operatore scolastico convivente di un caso

Si sottolinea che qualora un alunno o un operatore scolastico fosse convivente di un caso, esso, su valutazione del DdP, sarà considerato contatto stretto e posto in quarantena.

Eventuali suoi contatti stretti (esempio compagni di classe dell'alunno in quarantena), non necessitano di quarantena, a meno di successive valutazioni del DdP in seguito a positività di eventuali test diagnostici sul contatto stretto convivente di un caso.

Alunno o operatore scolastico risultano SARS-CoV-2 positivi:

Effettuare una sanificazione straordinaria della scuola

La sanificazione va effettuata se sono trascorsi 7 giorni o meno da quando la persona positiva ha visitato o utilizzato la struttura:

- Chiudere le aree utilizzate dalla persona positiva fino al completamento della sanificazione.
- Aprire porte e finestre per favorire la circolazione dell'aria nell'ambiente.
- Sanificare (pulire e disinfettare) tutte le aree utilizzate dalla persona positiva, come uffici, aule, mense, bagni e aree comuni.
- Continuare con la pulizia e la disinfezione ordinaria.

Collaborare con il DdP

In presenza di casi confermati COVID-19, spetta al DdP della ASL competente territorialmente di occuparsi dell'indagine epidemiologica volta ad espletare le attività di *contact tracing* (ricerca e gestione dei contatti). Per gli alunni ed il personale scolastico individuati come contatti stretti del caso confermato COVID- 19 il DdP provvederà alla prescrizione prevista dalla normativa vigente

Per agevolare le attività di *contact tracing*, il referente scolastico per COVID-19 dovrà:

- fornire l'elenco degli studenti della classe in cui si è verificato il caso confermato;
- fornire l'elenco degli insegnati/educatori che hanno svolto l'attività di insegnamento all'interno della classe in cui si è verificato il caso confermato;
- fornire elementi per la ricostruzione dei contatti stretti avvenuti nelle 48 ore prima della comparsa dei sintomi e quelli avvenuti nei 14 giorni successivi alla comparsa dei sintomi. Per i casi asintomatici, considerare le 48 ore precedenti la raccolta del campione che ha portato alla diagnosi e i 14 giorni successivi alla diagnosi;
- indicare eventuali alunni/operatori scolastici con fragilità;
- fornire eventuali elenchi di operatori scolastici e/o alunni assenti.

Firmato digitalmente da RAFFAELE BALZANO

PSPS01000G - REGISTRO PROTOCOLLO - 0005816 - 14/09/2021 - A32 - I

Alunno o operatore scolastico contatto stretto di un contatto stretto di un caso

Si sottolinea che, qualora un alunno o un operatore scolastico risultasse contatto stretto di un contatto stretto (ovvero nessun contatto diretto con il caso), non vi è alcuna precauzione da prendere a meno che il contatto stretto del caso non risulti successivamente positivo ad eventuali test diagnostici disposti dal DdP e che quest'ultimo abbia accertato una possibile esposizione.

Firmato digitalmente da RAFFAELE BALZANO

PSPS01000G - REGISTRO PROTOCOLLO - 0005816 - 14/09/2021 - A32 - I

TABELLE SINTETICHE PER QUARANTENA E ISOLAMENTO

Firmato digitalmente da RAFFAELE BALZANO

PSPS01000G - REGISTRO PROTOCOLLO - 0005816 - 14/09/2021 - A32 - I

Firmato digitalmente da RAFFAELE BALZANO

PSPS01000G - REGISTRO PROTOCOLLO - 0005816 - 14/09/2021 - A32 - I

SCHEDE INFORMATIVE

SCHEDA N. 1

PRESIDENZA DEL CONSIGLIO DEI MINISTRI PALAZZO CHIGI

PROTEZIONE CIVILE Presidenza del Consiglio dei Ministri Dipartimento della Protezione Civile

SALUTE.GOV.IT/NUOVOCORONAVIRUS

ISTITUTO SUPERIORE DI SANITÀ

Ministero della Salute

Firmato digitalmente da RAFFAELE BALZANO

PSPS01000G - REGISTRO PROTOCOLLO - 0005816 - 14/09/2021 - A32 - I

SCHEDA N. 2

Firmato digitalmente da RAFFAELE BALZANO

PSPS01000G - REGISTRO PROTOCOLLO - 0005816 - 14/09/2021 - A32 - I

SCHEDA N. 3.1

INFORMAZIONE A TUTTI I LAVORATORI e PERSONE ESTERNE

Al fine di garantire il contenimento del contagio da Covid-19, si prega di rispettare quanto segue:

- rimanere al proprio domicilio in presenza di febbre (oltre 37.5°) o altri sintomi influenzali e, in tal caso, chiamare il proprio medico di famiglia e l'autorità sanitaria
- divieto di fare ingresso o di poter permanere in struttura e di comunicare al personale qualora sussistano le condizioni di pericolo (sintomi di influenza, temperatura, provenienza da zone a rischio o contatto con persone positive al virus nei 14 giorni precedenti, ecc…) in cui i provvedimenti dell'Autorità impongono di informare il medico di famiglia e l'Autorità sanitaria e di rimanere al proprio domicilio
- rispettare tutte le disposizioni delle Autorità e del datore di lavoro nel fare accesso in azienda (in particolare, mantenere la distanza di sicurezza di 1 m dalle altre persone, osservare le regole di igiene delle mani e tenere comportamenti corretti sul piano dell'igiene)
- informare tempestivamente e responsabilmente il datore di lavoro della presenza di qualsiasi sintomo influenzale durante l'espletamento della prestazione lavorativa, avendo cura di rimanere ad adeguata distanza dalle persone presenti

A tutti i fornitori è fatto anche l'obbligo di avvisare prima di entrare nella struttura ed attendere le istruzioni del personale preposto.
Gli autisti dovranno rimanere nella cabina del proprio mezzo sino al completamento delle operazioni di carico/scarico e mantenersi rigorosamente alla distanza di sicurezza di almeno 1 m dagli operatori.
È fatto assoluto divieto di accedere ai locali senza autorizzazione e senza mascherina.

Numero di pubblica utilità per COVID-19:
1500

Regione Marche:
800 93 66 77

Firmato digitalmente da RAFFAELE BALZANO

PSPS01000G - REGISTRO PROTOCOLLO - 0005816 - 14/09/2021 - A32 - I

SCHEDA N. 3.2

AVVISO AI LAVORATORI E ALLE PERSONE ESTERNE

USARE LA MASCHERINA

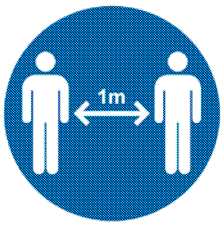

MANTENERE LA DISTANZA MINIMA DI 1 METRO TRA LE PERSONE

SANIFICARE LE MANI

VIETATO CREARE ASSEMBRAMENTO

Firmato digitalmente da RAFFAELE BALZANO

PSPS01000G - REGISTRO PROTOCOLLO - 0005816 - 14/09/2021 - A32 - I

SCHEDA N. 4

INFORMAZIONE SU COME TOGLIERE CORRETTAMENTE I GUANTI MONOUSO

Lo scopo è quello di non toccare mai la pelle con la parte esterna del guanto.

Firmato digitalmente da RAFFAELE BALZANO

PSPS01000G - REGISTRO PROTOCOLLO - 0005816 - 14/09/2021 - A32 - I

SCHEDA N. 5

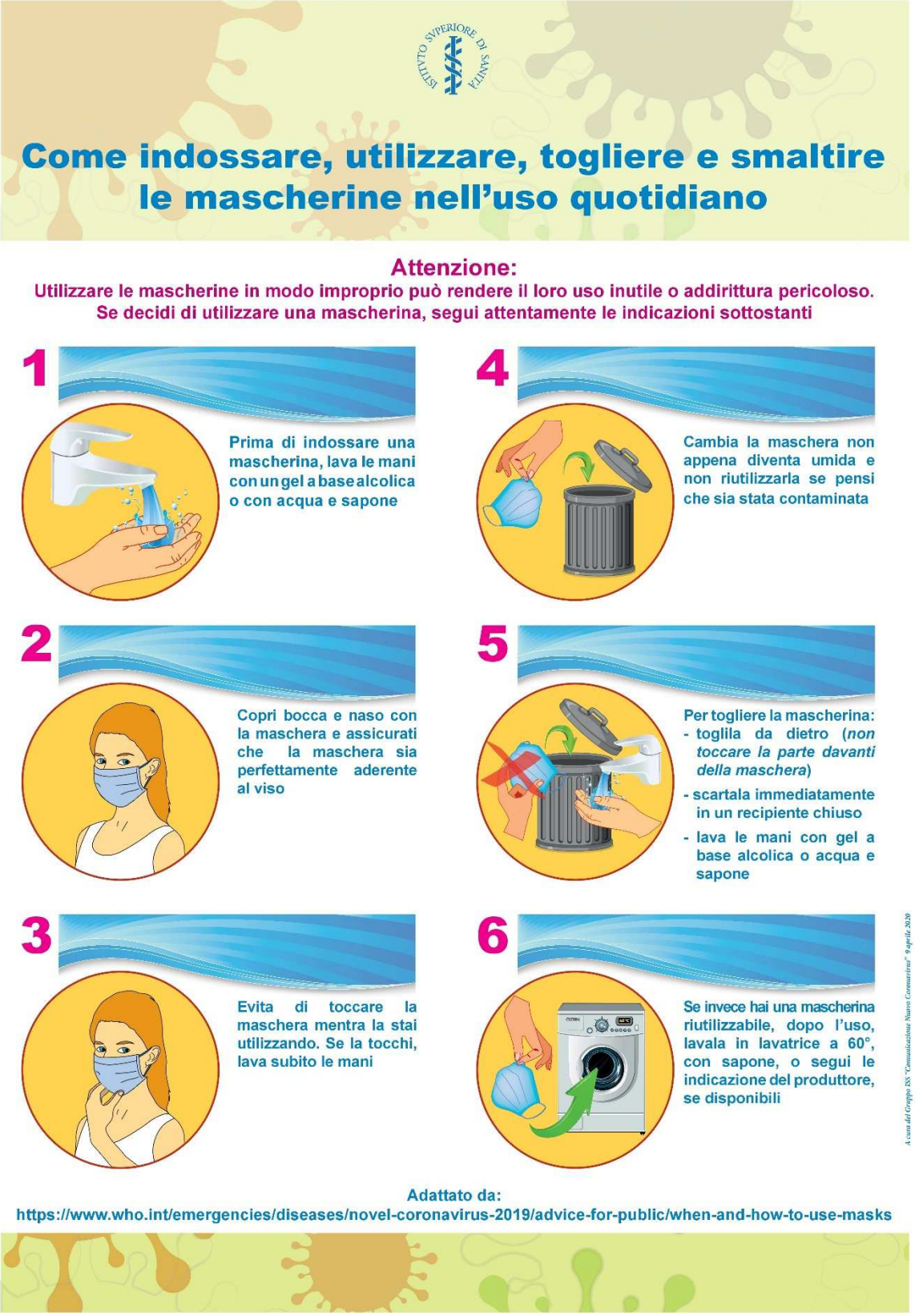

Firmato digitalmente da RAFFAELE BALZANO

PSPS01000G - REGISTRO PROTOCOLLO - 0005816 - 14/09/2021 - A32 - I

Istruzioni per l'uso

Prima di indossare la mascherina

- lavare le mani con acqua e sapone per almeno 40-60 secondi o eseguire l'igiene delle mani con soluzione alcolica per almeno 20-30 secondi;
- indossare la mascherina toccando solo gli elastici o i legacci e avendo cura di non toccare la parte interna;
- posizionare correttamente la mascherina facendo aderire il ferretto superiore al naso e portandola sotto il mento;
- accertarsi di averla indossata nel verso giusto (ad esempio nelle mascherine chirurgiche la parta colorata è quella esterna);

Durante l'uso

- se si deve spostare la mascherina manipolarla sempre utilizzando gli elastici o i legacci;
- se durante l'uso si tocca la mascherina, si deve ripetere l'igiene delle mani;
- non riporre la mascherina in tasca e non poggiarla su mobili o ripiani;

Quando si rimuove

- manipolare la mascherina utilizzando sempre gli elastici o i legacci;
- lavare le mani con acqua e sapone o eseguire l'igiene delle mani con una soluzione alcolica;

(Secondo indicazioni ISS)

Firmato digitalmente da RAFFAELE BALZANO

PSPS01000G - REGISTRO PROTOCOLLO - 0005816 - 14/09/2021 - A32 - I

SCHEDA N. 6.1

Firmato digitalmente da RAFFAELE BALZANO

PSPS01000G - REGISTRO PROTOCOLLO - 0005816 - 14/09/2021 - A32 - I

SCHEDA N. 6.2

Firmato digitalmente da RAFFAELE BALZANO

PSPS01000G - REGISTRO PROTOCOLLO - 0005816 - 14/09/2021 - A32 - I

SCHEDA N. 7

PULIZIA DI AMBIENTI NON SANITARI DOVE VI È STATA LA PRESENZA DI UNA PERSONA CON COVID-19

(disposizioni della circolare n. 5443 del 22 febbraio 2020 del Ministero della Salute)

In stanze, uffici pubblici, mezzi di trasporto, scuole e altri ambienti non sanitari dove abbiano soggiornato casi confermati di COVID-19 prima di essere stati ospedalizzati verranno applicate le misure di pulizia di seguito riportate.

A causa della possibile sopravvivenza del virus nell'ambiente per diverso tempo, i luoghi e le aree potenzialmente contaminati da SARS-CoV-2 devono essere sottoposti a completa pulizia con acqua e detergenti comuni prima di essere nuovamente utilizzati. Per la decontaminazione, si raccomanda l'uso di ipoclorito di sodio 0,1% dopo pulizia. Per le superfici che possono essere danneggiate dall'ipoclorito di sodio, utilizzare etanolo al 70% dopo pulizia con un detergente neutro.

Durante le operazioni di pulizia con prodotti chimici, assicurare la ventilazione degli ambienti.

Tutte le operazioni di pulizia devono essere condotte da personale che indossa DPI (filtrante respiratorio FFP2 o FFP3, protezione facciale, guanti monouso, camice monouso impermeabile a maniche lunghe, e seguire le misure indicate per la rimozione in sicurezza dei DPI (svestizione). Dopo l'uso, i DPI monouso vanno smaltiti come materiale potenzialmente infetto.

Vanno pulite con particolare attenzione tutte le superfici toccate di frequente, quali superfici di muri, porte e finestre, superfici dei servizi igienici e sanitari. La biancheria da letto, le tende e altri materiali di tessuto devono essere sottoposti a un ciclo di lavaggio con acqua calda a 90°C e detergente. Qualora non sia possibile il lavaggio a 90°C per le caratteristiche del tessuto, addizionare il ciclo di lavaggio con candeggina o prodotti a base di ipoclorito di sodio).

Firmato digitalmente da RAFFAELE BALZANO

PSPS01000G - REGISTRO PROTOCOLLO - 0005816 - 14/09/2021 - A32 - I

SCHEDA N. 8

AVVISO PER LA FRUIZIONE DEI LOCALI COMUNI

LAVARSI LE MANI PRIMA DI ACCEDERE AL LOCALE
PERMANERE ALL'INTERNO DEL LOCALE PER LO STRETTO TEMPO NECESSARIO
MANTENERE LA DISTANZA TRA PERSONE DI ALMENO 1M IN CASO DI ASSENZA DI ATTIVITÀ FISICA O NON INFERIORE A 2 M IN CASO DI ESERCIZIO FISICO
MANTENERE PERMANENTEMENTE AERATO IL LOCALE
UTILIZZARE LA MASCHERINA

Firmato digitalmente da RAFFAELE BALZANO

PSPS01000G - REGISTRO PROTOCOLLO - 0005816 - 14/09/2021 - A32 - I

SCHEDA N. 9

AVVISO PER L'UTILIZZO DEI DISTIBUTORI AUTOMATICI

lavarsi le mani prima e dopo l'utilizzo del distributore automatico oppure usare il disinfettante
permanere in prossimità del distributore per lo stretto tempo necessario
mantenere la distanza tra persone di almeno 1m
evitare di creare assembramenti
utilizzare la mascherina

Firmato digitalmente da RAFFAELE BALZANO

PSPS01000G - REGISTRO PROTOCOLLO - 0005816 - 14/09/2021 - A32 - I

SCHEDA N. 10

DEFINIZIONI SECONDO RAPPORTO ISS 12/2021, VADEMECUM SULLA SANIFICAZIONE DEGLI AMBIENTI E SISTEMI PER LA SANIFICAZIONE AMBIENTI/SUPERFICI

Biocida. L'articolo 3 del Regolamento (UE) N. 528/2012 del Parlamento Europeo e del Consiglio del 22 maggio 2012 (BPR) definisce «biocidi»: "qualsiasi sostanza o miscela nella forma in cui è fornita all'utilizzatore, costituita da, contenente o capace di generare uno o più principi attivi, allo scopo di distruggere, eliminare e rendere innocuo, impedire l'azione o esercitare altro effetto di controllo su qualsiasi organismo nocivo, con qualsiasi mezzo diverso dalla mera azione fisica o meccanica".
I prodotti biocidi devono obbligatoriamente riportare in etichetta la dicitura "*Autorizzazione prodotto biocida n…".*
Decontaminazione. È una metodica prevista dal Decreto Ministeriale 28/09/90 "Norma di protezione dal contagio professionale da HIV nelle strutture sanitarie e assistenziali pubbliche e private". È una procedura che ha lo scopo di ridurre la carica degli agenti patogeni sulle superfici dei presidi impiegati, riducendo il rischio biologico per gli operatori. Deve avvenire il più precocemente possibile prima che si abbiano coagulazione e incrostazioni di sangue e di siero.
Detersione. La detersione consiste nella rimozione e nell'allontanamento dello sporco e dei microrganismi in esso presenti, con conseguente riduzione della carica microbica. Il risultato dell'azione di detersione dipende da alcuni fattori: azione meccanica (es. sfregamento), azione chimica (detergente), temperatura e durata dell'intervento. La detersione e un intervento obbligatorio prima di disinfezione e sterilizzazione, perché lo sporco e ricco di microrganismi che vi si moltiplicano attivamente ed e in grado di ridurre l'attività dei disinfettanti.
Disinfettante. È una sostanza/miscela di natura chimica in grado di ridurre la quantità di agenti potenzialmente patogeni (quali batteri, funghi, o virus). Sono prodotti da applicare su oggetti inanimati (superfici, tessuti), prodotti per il trattamento delle acque, prodotti per la disinfezione della cute dell'uomo o per l'utilizzo in ambito veterinario (disinfezione delle mammelle degli animali da latte, degli zoccoli, ecc.).
Disinfezione. Attività che riguardano il complesso di procedimenti e operazioni atti ad abbattere la carica microbica di un ambiente, superficie, strumento, ecc., con prodotti applicati direttamente, vaporizzati/aerosolizzati (*room disinfection*) o con sistemi generanti *in situ* sostanze come principi attivi/radicali liberi ossidanti ecc. Per i virus, una superficie si definisce disinfettata in presenza di un abbattimento della carica virale di circa 10.000 unità di quello iniziale. Per le attività di disinfezione si utilizzano prodotti disinfettanti (biocidi o presidi medico-chirurgici) la cui efficacia nei confronti dei diversi microrganismi.
Disinfezione degli "ambienti" (*room disinfection*). Si intende la disinfezione delle superfici e nello specifico l'abbattimento della carica microbica su pareti, soffitti, pavimenti, superfici esterne dell'arredamento/equipaggiamento presenti in locali dove un disinfettante/sanitizzante è applicato per via aerea (*airborne*) tramite diffusione per aerosolizzazione, fumigazione, vaporizzazione o in forma di gas, escluso il gas plasma. Il termine "disinfezione delle superfici" è chiaramente appropriato per prodotti applicati manualmente (spray, salviette imbibite, straccio, ecc.).
Igienizzante (per ambienti). È un prodotto che ha come fine quello di rendere igienico, ovvero pulire eliminando le sostanze nocive presenti. Questi prodotti qualora riportino in etichetta diciture, segni, pittogrammi, marchi e immagini che di fatto riconducono a qualsiasi tipo di attività igienizzante e di rimozione di germi e batteri, *senza l'indicazione della specifica autorizzazione*, non sono da considerarsi come prodotti con proprietà disinfettanti/biocidi, bensì *sono prodotti detergenti (igienizzante per ambienti)* e in quanto tali immessi in commercio come prodotti di libera vendita. Non avendo subito il processo di valutazione e autorizzazione dei PMC/Biocidi non possono vantare azione disinfettante e ricadono sotto al Regolamento (CE) 648/2004 sui detergenti.
Igienizzazione, equivalente di detersione

Presidi medico chirurgici (PMC). I prodotti disinfettanti che in accordo con il BPR ricadono sotto la normativa nazionale sono identificati con la denominazione di Presidi Medico Chirurgici (PMC). I PMC, per poter essere immessi in commercio sul mercato italiano, devono essere autorizzati dal Ministero della salute ai sensi del DPR 392 del 6 ottobre 1998 e del Provvedimento 5 febbraio 1999, dopo opportuna valutazione degli studi presentati dai richiedenti all'Istituto Superiore di Sanità, che valuta la composizione quali-quantitativa, l'efficacia nei confronti degli

Firmato digitalmente da RAFFAELE BALZANO

PSPS01000G - REGISTRO PROTOCOLLO - 0005816 - 14/09/2021 - A32 - I

organismi target, la pericolosità e la stabilità. Una volta autorizzati, i prodotti devono obbligatoriamente riportare in etichetta la dicitura: "*Presidio medico chirurgico Registrazione n… del Ministero della salute n. …".*

Pulizia. È definita nel Regolamento (CE) 648/2004 come "il processo mediante il quale un deposito indesiderato viene staccato da un substrato o dall'interno di un sostrato e portato in soluzione o dispersione". Per le attività di pulizia si utilizzano prodotti detergenti/igienizzanti per ambiente – i due termini sono equivalenti – che rimuovono lo sporco mediante azione meccanica o fisica e questa attività si può applicare anche a organismi potenzialmente nocivi e, nell'ambito di tale funzione, questi prodotti possono anche esplicare un'azione igienizzante. Quindi **tutti i prodotti igienizzanti**, privi della specifica autorizzazione "non sono da considerarsi come prodotti con proprietà disinfettanti/biocidi, bensì sono prodotti detergenti", e in quanto tali immessi in commercio come prodotti di libera vendita."

Pulizia. "Il processo mediante il quale un deposito indesiderato viene staccato da un substrato o dall'interno di un sostrato e portato in soluzione o dispersione". Per la pulizia degli ambienti si utilizzano prodotti detergenti (igienizzanti) o apparecchiature che rimuovono lo sporco mediante azione meccanica o fisica.

Sanificazione. L'art. 1.1 e) del DM 7 luglio 1997, n. 274 del Ministero dell'Industria e del commercio definisce "sanificazione" "quelle attività che riguardano il **complesso di procedimenti e operazioni** atti a rendere sani determinati ambienti mediante l'attività di pulizia e/o di disinfezione e/o di disinfestazione ovvero mediante il controllo e il miglioramento delle condizioni del microclima per quanto riguarda la temperatura, l'umidità e la ventilazione ovvero per quanto riguarda l'illuminazione e il rumore". Pertanto la sanificazione rappresenta un "**complesso di procedimenti e di operazioni**" che comprende attività di pulizia e/o attività di disinfezione che vanno intese "**come un insieme di attività interconnesse tra di loro**" quali la pulizia e la disinfezione. In alcuni casi con la sola pulizia (es. trattamenti con il calore) o con la sola disinfezione è possibile ottenere la stessa efficacia nei confronti dei virus.

La **sanitizzazione** è un termine importato dalla traduzione dall'inglese del termine s*anitisation* che, nella forma originale, viene utilizzato come sinonimo di "disinfezione". Come da nota del Ministero della Salute (58) "Anche i prodotti che riportano in etichetta "sanitizzante/ sanificante" si considerano rientranti nella definizione di prodotti biocidi". Il termine è riferito a prodotti contenenti principi attivi in revisione come biocidi disinfettanti che, tuttavia, non avendo completato l'iter di valutazione, non possono vantarne l'efficacia disinfettante.

Sterilizzazione. Processo fisico o chimico che porta alla distruzione mirata di ogni forma microbica vivente, sia in forma vegetativa che in forma di spore.

Uso non professionale. Utilizzo del prodotto in ambito domestico e privato. Sono autorizzati in base ad un profilo di rischio tale da non richiedere DPI per il loro impiego. Possono essere liberamente utilizzati dalla popolazione generale.

Uso professionale. Utilizzo dei prodotti in ambito industriale o professionale; considerato l'ambito circoscritto del loro utilizzo, non devono avere impatto sulla salute della popolazione generale. Possono richiedere DPI in relazione alle misure di mitigazione del rischio.

Uso professionale formato. Utilizzo dei prodotti in ambito civile e pubblico da parte di utilizzatori adeguatamente formati; considerato l'ambito esteso del loro utilizzo, possono avere impatto sulla salute della popolazione generale, e quindi richiedono una specifica competenza per il loro utilizzo. Possono richiedere DPI per l'operatore e il rispetto delle misure di mitigazione del rischio per la tutela della salute pubblica.

Firmato digitalmente da RAFFAELE BALZANO

PSPS01000G - REGISTRO PROTOCOLLO - 0005816 - 14/09/2021 - A32 - I

Vademecum sulla sanificazione degli ambienti

1 **Aerosol:** particelle con diametro variabile tra frazioni di µm a 100 µm emesse dall'apparato respiratorio nell'atto di respirare, parlare, tossire, o starnutire e capaci di restare sospese in aria per diverso tempo e viaggiare su lunghe distanze trasportate dalle correnti (Def. Enc. Britannica).

2 ***Droplet*:** particelle di dimensioni maggiori dell'aerosol, emesse dall'apparato respiratorio, che seguono traiettorie balistiche e cadono a terra a distanza di pochi metri dalla sorgente di emissione (Def. Enc. Britannica).

3 **Fomite:** il termine si riferisce a oggetti inanimati, contaminati dagli agenti infettanti, che possono diffondere il virus per contatto. Fomite può anche essere chiamato "vettore passivo".

4 **Trasmissione del SARS-CoV-2:** l'esposizione a fluidi respiratori è tra le modalità attraverso cui le persone vengono infettate dal SARS-CoV-2. Le attuali evidenze scientifiche suggeriscono, inoltre, che la trasmissione attraverso le superfici contaminate non contribuisce in maniera prevalente alle nuove infezioni.

5 **Sanificazione:** il complesso di procedimenti e operazioni atti a rendere sani determinati ambienti mediante l'attività di pulizia e/o di disinfezione, ovvero mediante il controllo e il miglioramento delle condizioni del microclima per quanto riguarda la temperatura, l'umidità, la ventilazione, incluso l'illuminazione e il rumore.

6 **Ricambio di aria:** la sanificazione può essere ottenuta anche con il ricambio d'aria negli ambienti. Infatti, per i locali che devono essere sanificati, oltre alla prevista pulizia con detergenti e l'eventuale disinfezione delle superfici ad alta frequenza di contatto, è necessario il ricambio dell'aria che può essere garantito con la ventilazione naturale o mediante la ventilazione meccanica controllata degli ambienti.

7 **Ricambio di aria e rischio di contagio:** il rischio di contagio da trasmissione aerea è stimabile, per un dato scenario per qualsiasi ambiente chiuso, con un approccio che dipende dal tipo di attività dei soggetti infetti e suscettibili, dai tempi di esposizione, dalla volumetria dell'ambiente e dalla ventilazione. Tuttavia, la riduzione del rischio a valori accettabili non può essere garantita in tutti i casi dalla sola ventilazione. L'OMS suggerisce un valore indicativo di ventilazione per persona. Si precisa che ogni scenario espositivo richiede una attenta analisi con interventi su diversi parametri quali l'emissione dalla sorgente, l'affollamento, il tempo di esposizione, etc. Intervenendo significativamente sulla riduzione dell'emissione e sugli altri fattori determinanti, è possibile calcolare un ricambio di aria tecnicamente praticabile.

8 **Generatori *in situ* di sostanze chimiche attive:** sistemi che generano principi attivi igienizzanti//sanificanti/disinfettanti per ambienti/superfici. Quelli come l'ozono possono essere considerati sanificanti, mentre il perossido di idrogeno vaporizzato o aerosolizzato e il cloro sono autorizzati come "disinfettanti".

9 **Purificatori d'aria (sistemi a filtro o filtro con ionizzazione):** sistemi per la filtrazione/purificazione dell'aria che possono contribuire alla sanificazione degli ambienti. I purificatori d'aria possono associare il processo di filtrazione con sistemi basati sulla tecnologia a plasma in grado di generare radicali ossidanti efficaci nel ridurre la carica microbica, compresi i virus, presenti nell'ambiente.

10 **Misure di contenimento della diffusione del contagio:** particolare attenzione deve essere posta alla trasmissione aerea del virus e di conseguenza alla gestione del miglioramento degli ambienti, evitando l'affollamento al chiuso. La sanificazione dell'aria negli ambienti *indoor* è parte del processo per ridurre il potenziale di trasmissione del virus, da abbinare alle altre buone pratiche tra quelle raccomandate dalle disposizioni vigenti in relazione alla situazione pandemica.

Firmato digitalmente da RAFFAELE BALZANO

PSPS01000G - REGISTRO PROTOCOLLO - 0005816 - 14/09/2021 - A32 - I

Sistemi per la sanificazione ambiente/superfici: tecnologie, vantaggi e limiti

Tecnologia	Applicazione	Vantaggi	Limiti
Purificatori a filtri HEPA, Carbone attivo, altro	Aria	• Non nocivi in presenza di persone • Operatività in continuo	• Non sufficienti da soli per proteggere le persone dal SARS CoV-2 • Il flusso d'aria filtrata deve essere diretto in modo che non passi direttamente da una persona all'altra • Se trattengono particelle inferiori a 1 µm (virus) si pone il problema dello smaltimento • Non efficace se il sistema scelto non è consono all'ambiente nel quale è utilizzato (capacità di filtraggio volume di aria/tempo)
Purificatori / Ionizzatori per generazione di radicali liberi	Aria e Ambiente	• Praticità d'impiego • Possibilità di trattamenti in continuo • Utili se impiegati correttamente (efficienza e portata)	• Non sufficienti da soli per proteggere le persone dal SARS CoV-2 • Il flusso d'aria filtrata deve essere diretto in modo che non passi direttamente da una persona all'altra. Il rischio a carico della salute umana deve essere valutato caso per caso sulla base di vari parametri (vedi testo) • Possibile produzione Ozono, pertanto utilizzo in assenza di persone
Radiazione UV-C	Aria/ Ambiente / superfici	• Efficacia dimostrata • Efficace per irradiazione diretta e indiretta	• Cancerogeno certo per l'uomo, pertanto è indispensabile escludere persone nell'area di irraggiamento • Necessità di rimuovere ostacoli, arredi, ecc. • Necessità di dimensionamento delle componenti del sistema
Ozono	Aria/ Ambiente / superfici	• Dimostrata efficacia virucida, a condizione di utilizzare generatori idonei in relazione a spazi/materiali coinvolti/target	• Pericoloso: può provocare o aggravare un incendio; letale se inalata, provoca gravi ustioni cutanee e gravi lesioni oculari, danni agli organi in caso di esposizione prolungata o ripetuta per via inalatoria, molto tossico per l'ambiente acquatico con effetti di lunga durata. • Utilizzo consigliato ai soli operatori professionali • Rispetto dei tempi di rientro nei locali trattati • Possibili alterazioni dei materiali presenti nell'ambiente • Sconsigliato l'impiego in ambito domestico da operatori non professionali.
Perossido d'idrogeno	Ambiente / superfici	• Dimostrata efficacia del principio attivo	• Pericoloso: può provocare un incendio o un'esplosione (forte ossidante); provoca gravi ustioni cutanee e gravi lesioni oculari; nocivo se ingerito e nocivo se inalato • Utilizzo limitato ai soli operatori professionali • Rispetto dei tempi di rientro nei locali trattati
Cloro attivo	Ambiente / superfici	• Dimostrata efficacia del principio attivo • Adattabilità alle diverse condizioni operative	• Pericoloso: soluzioni di acido ipocloroso irritanti per il sistema respiratorio, gli occhi e la pelle • Instabile, non è consigliato l'utilizzo del prodotto al di fuori del sistema di produzione *in situ*; • Utilizzo limitato ai solo operatori professionali • Rispetto dei tempi di rientro nei locali trattati
Vapore	Ambiente / superfici / articoli / tessuti	• Utile su superfici sensibili a trattamenti chimici aggressivi (es. tessuti)	• Applicazione diretta sulle superfici da trattare • Efficace solo se applicato a distanza ravvicinata

Firmato digitalmente da RAFFAELE BALZANO

PSPS01000G - REGISTRO PROTOCOLLO - 0005816 - 14/09/2021 - A32 - I

SCHEDA N. 11

Tabella pulizie e sanificazione

PULIZIE ORDINARIE E STRAORDINARIE

Per pulizie ordinarie si intendono quelle atte a mantenere un livello di igiene dei locali e delle attrezzature ed è necessario ripeterle a cadenza fissa: giornaliera, settimanale, bisettimanale o mensile.

Per attività straordinarie di pulizia si intendono, invece, quelle che, seppur programmate, si verificano a cadenze temporali più dilazionate nel tempo (trimestrale, quadrimestrale, semestrale o annuale).

Nella seguente tabella sono state riprese alcune attività primarie che devono essere svolte all'interno dei locali scolastici con una frequenza indicativa basata su alcuni dati bibliografici.

ATTIVITA'	FREQUENZA
Sanificazione delle tazze WC/turche e orinatoi, contenitore degli scopini WC e zone adiacenti a servizio dei discenti. Lavaggio pavimenti	G2
Ripristino del materiale di consumo dei servizi igienici (sapone, carta igienica, ecc.)	G2
Pulizia a fondo con disinfettante dei servizi igienici (pavimenti, sanitari, arredi e accessori).	G2
Pulizia e sanificazione a fondo dei servizi igienici, lavaggio e asciugatura degli specchi presenti, delle attrezzature a uso collettivo, delle rubinetterie e delle zone adiacenti, dei distributori di sapone e carta. Oltre al lavaggio tramite l'uso di appositi prodotti quali detergenti, disinfettanti e disincrostanti, sarà necessario far aerare i locali e successivamente spruzzare un deodorante.	G
Spazzatura di tutti i pavimenti (comprese scale, pianerottoli e servizi igienici)	G
Pulizia di interruttori elettrici, maniglie, o comunque tutti i punti che vengono maggiormente toccati.	G
Lavaggio di pavimenti degli spogliatoi della palestra	G
Pulizia e disinfezione delle attrezzature delle palestre	A ogni cambio di classe G
Pulizia e disinfezione degli arredi di uso quotidiano nelle aule banchi, sedie, cattedra,	G
tastiere, telefoni, pulsanti, attaccapanni, eccetera	
Lavaggio delle lavagne	G
Spolveratura "a umido" di scrivanie, banchi, cattedre, tavoli	G
Rimozione dell'immondizia e pulitura dei cestini getta-carte e dei diversi contenitori porta rifiuti; raccolta dei rifiuti e trasporto verso i punti di raccolta.	G
Rimozione dei rifiuti dai cestini situati nelle aree esterne all'edificio.	G
Lavaggio dei pavimenti delle aule, degli uffici e dei corridoi, della palestra. Lavaggio e sanificazione delle brandine.	G

Firmato digitalmente da RAFFAELE BALZANO

PSPS01000G - REGISTRO PROTOCOLLO - 0005816 - 14/09/2021 - A32 - I

Pulizia dell'ascensore, se presente nell'edificio scolastico, relativamente a pavimento, pareti e pulsantiere interne e ai piani.	G
Pulizia di corrimani e ringhiere.	G
Pulizia delle macchine utilizzate nei laboratori	A ogni cambio di classe G
Sanificazione delle tazze WC/turche e orinatoi, contenitore degli scopini WC e zone adiacenti a servizio dei discenti. Lavaggio pavimenti.	G
Pulizia e sanificazione della portineria	G
Pulizie di porte cancelli portoni	G
Lavaggio a fondo dei pavimenti con disinfettante dopo spazzatura e pulizia	G
Eliminazione di macchie e impronte da porte, porte a vetri e sportelli Spolvero dei monitori dei computer nell'aula di informatica S3	S3
Aspirazione/ battitura pavimenti tessili, stuoie e zerbini	S3
Pulizia dei cortili e delle aree esterne	S3
Lavaggio dei cestini gettacarte, al bisogno e comunque almeno...	S3
Lavaggio pareti piastrellate dei servizi igienici	S
Spolveratura "a umido" di arredi vari non di uso quotidiano	S
Pulizia dei vetri dei corridoi, degli atri e delle porte a vetri	S
Pulizia delle fotocopiatrici, delle stampanti e dei corpi radianti.	M
Spolveratura di tutte le superfici orizzontali (comprese eventuali ragnatele a soffitto)	M
Pulizia dei vetri interni delle finestre di aule e uffici	M
Aule convegni, teatri, aula magna	M dopo ogni utilizzo
Rimozione di polvere e ragnatele dalle pareti e dai soffitti.	A3
Aspirazione della polvere bocchette dell'aerazione (aria condizionata), termoconvettori, canaline, ,..	A3
Lavaggio delle tende non plastificate	A2
Pulizia dei vetri esterni delle finestre e davanzali delle aule, degli uffici, della palestra	A2
Pulizia a fondo delle scaffalature della biblioteca e dell'archivio utilizzando per lo scopo, se necessario, anche un idoneo aspirapolvere o panni che siano stati preventivamente trattati con prodotti atti ad attirare e trattenere la polvere	A2

Firmato digitalmente da RAFFAELE BALZANO

PSPS01000G - REGISTRO PROTOCOLLO - 0005816 - 14/09/2021 - A32 - I

Pulizia delle aree verdi	A2
Pulizia delle bacheche, di targhe, insegne e suppellettili.	A2
Pulizia punti luce	A
Pulizia e disinfezione di locali adibiti a custodia di materiale non in uso situati nei seminterrati, negli archivi, sulle scaffalature aperte e nel magazzino dei prodotti e degli attrezzi.	A

(G una volta al giorno, G2 due volte al giorno), settimanale (S una volta a settimana, S3 tre volte a settimana), mensile e annuale (M mensile, A una volta all'anno, A2 due volte all'anno, A3 tre volte all'anno)

Firmato digitalmente da RAFFAELE BALZANO

PSPS01000G - REGISTRO PROTOCOLLO - 0005816 - 14/09/2021 - A32 - I

LE TECNICHE DI PULIZIA

Le tecniche di pulizia sono comportamenti non complessi che l'addetto deve adottare prima, durante e dopo le operazioni di pulizia. In via preliminare l'incaricato dovrà predisporre i prodotti e le attrezzature necessarie all'operazione che è chiamato a svolgere.

Normalmente, questa azione consiste nell'approvvigionare il carrello di cui il personale è dotato e che porta al proprio seguito nei luoghi ove è chiamato ad operare.

Nel caso dell'emergenza COVID-19, il Ministero della Salute, nella Circolare 5443 del 22 febbraio 2020, afferma che in letteratura diverse evidenze hanno dimostrato che i Coronavirus, inclusi quelli responsabili della SARS e della MERS, possono persistere sulle superfici inanimate in condizioni ottimali di umidità e temperature fino a 9 giorni. Allo stesso tempo, pero, le evidenze disponibili hanno dimostrato che i suddetti virus sono efficacemente inattivati da adeguate procedure di sanificazione che includano l'utilizzo dei comuni disinfettanti, quali ipoclorito di sodio (0,1% - 0,5 %), etanolo (62 – 71 %) o perossido di idrogeno (0,5%) per un tempo di contatto adeguato.

In via del tutto cautelativa ogni pulizia o disinfezione deve essere effettuata areando i locali, ove possibile, indossando i guanti, gli occhiali e le mascherine (FFP2 in caso di emergenza o pandemia). Per razionalizzare le operazioni di sanificazione e renderle più sicure, evitando il trasferimento di microrganismi tra le diverse superfici, per i panni viene adottato un codice colore.

Il colore diverso dei panni indica che questi vanno utilizzati in aree diverse con prodotti diversi e su differenti superfici.

SPOLVERATURA AD UMIDO/DETERSIONE SUPERFICI

- Verificare se la concentrazione del detergente è adeguata alla tipologia di superficie da trattare, in caso contrario diluire il prodotto fino alla concentrazione desiderata.
- Nebulizzare il detergente sul panno o inumidire il panno dopo essersi accertati che il prodotto può essere utilizzato per la specifica operazione indicata; non mescolare mai i prodotti tra di loro e non travasarli in contenitori anonimi.
- Piegare il telo in quattro (non raccoglierlo casualmente) e passare il passo sulla superficie eseguendo movimenti paralleli e a S in modo da coprire l'intera area.
- Girare spesso il telo.
- Una volta utilizzate tutte le facce del telo, gettarlo se monouso.
- Se si usa un panno riutilizzabile, lavarlo accuratamente in soluzione detergente e sciacquarlo.
- Cambiare spesso la soluzione detergente.
- Sciacquare abbondantemente le superfici trattate.
- Leggere sempre le avvertenze riportate sull'etichetta e richiudere sempre il recipiente quando non si utilizza più il prodotto.
- A superficie asciutta ripetere l'intervento utilizzando il disinfettante

Firmato digitalmente da RAFFAELE BALZANO

PSPS01000G - REGISTRO PROTOCOLLO - 0005816 - 14/09/2021 - A32 - I

DISINFEZIONE DELLE SUPERFICI

- La disinfezione deve essere preceduta da accurata pulizia. Lo scopo è quello di eliminare lo sporco in modo da diminuire la carica microbica favorendo la penetrazione del principio attivo.
- Se è la prima volta che si utilizza un prodotto disinfettante, controllare la scheda dati di sicurezza.
- Verificare se la concentrazione del disinfettante è adeguata alla tipologia di superficie da trattare, in caso contrario diluire il prodotto fino alla concentrazione desiderata. Una concentrazione impropria di disinfettante non ne aumenta l'efficacia.
- Tutti i disinfettanti usati in modo improprio possono determinare effetti indesiderati (danni alle persone e ai materiali).
- Ogni volta che si prepara una soluzione di disinfettante, dovrà essere opportunamente identificata e utilizzata in tempi brevi. Se si presuppone il rischio di contaminazione, la soluzione va sostituita con frequenza.
- Non rabboccare mai le soluzioni disinfettanti.
- Non lasciare i contenitori dei disinfettanti aperti e, ogni volta che si aprono, non contaminare la parte interna del tappo (poggiare il tappo sempre rovesciato).
- Conservare i contenitori ben chiusi, al riparo della luce, lontano da fonti di calore e in un apposito armadietto.
- Il prodotto deve essere sempre mantenuto nel contenitore originale, a meno che non si renda necessaria la diluizione, che andrà fatta seguendo le modalità concordate e utilizzando acqua o altri diluenti non inquinati.
- Per l'applicazione fare sempre ben attenzione alle etichette, dove vengono riportate le diluizioni da effettuare prima dell'impiego, le modalità e gli eventuali dispositivi di protezione individuale da utilizzare.
- Evitare di portare a contatto l'imboccatura del contenitore con mani, garze, panni o altro.
- Se non chiaramente specificato o già previsto dal produttore è bene non associare mai due disinfettanti o un disinfettante con un detergente per evitare problemi di interazioni o di eventuali incompatibilità che potrebbero compromettere l'azione detergente e/o disinfettante.
- Il disinfettante chimico piu utilizzato nella disinfezione ambientale (pavimenti, pareti, porte, letti, tavoli, servizi igienici, cucine di reparto ecc.) è l'ipoclorito di sodio stabilizzato che, essendo un disinfettante ad ampio spettro d'azione, garantisce un'attività su virus, batteri e numerosi tipi di spore già a concentrazioni molto basse.
- Inumidire il telo/panno con l'apposito disinfettante
- Lavarlo accuratamente con il disinfettante ogniqualvolta si cambia ogni singola superficie (cattedra, banco, sedia, ripiano, WC, lavandino, interruttore, ecc.).
- Lasciarlo agire il disinfettante il tempo necessario.
- In base alle istruzioni ripassare un panno pulito o lasciare agire senza risciacquo.
- Le operazioni rispecchiano quanto detto per la detersione dei pavimenti.

Firmato digitalmente da RAFFAELE BALZANO

PSPS01000G - REGISTRO PROTOCOLLO - 0005816 - 14/09/2021 - A32 - I

DETERSIONE E DISINFEZIONE ARREDI (IN CASO DI PRESENZA DIPERSONA CONTAGIATA O PRESUNTO CONTAGIO)

In stanze, uffici pubblici, scuole e altri ambienti non sanitari dove abbiano soggiornato casi confermati di COVID-19 prima di essere stati ospedalizzati verranno applicate le misure di pulizia di seguito riportate. A causa della possibile sopravvivenza del virus nell'ambiente per diverso tempo, i luoghi e le aree potenzialmente contaminati da SARS-CoV-2 devono essere sottoposti a completa pulizia con acqua e detergenti comuni prima di essere nuovamente utilizzati.

- Areare i locali
- Sgomberare le superfici rimuovendo tutti gli oggetti e possibili incontri.
- Detergere e disinfettare gli arredi con prodotto adeguato e compatibile con il materiale con cui l'arredo è stato realizzato.
- Riposizionare gli arredi mobili, qualora sia stato necessario rimuoverli nella fase iniziale. Per la decontaminazione, si raccomanda l'uso di ipoclorito di sodio 0,1% dopo pulizia.

Per le superfici che possono essere danneggiate dall'ipoclorito di sodio, utilizzare etanolo al 70% dopo pulizia con un detergente neutro.

Durante le operazioni di pulizia con prodotti chimici, assicurare la ventilazione degli ambienti. Tutte le operazioni di pulizia devono essere condotte da personale che indossa DPI (filtrante respiratorio) FFP2, protezione facciale, guanti monouso, camice monouso impermeabile a maniche lunghe, e seguire le misure indicate per la rimozione in sicurezza dei DPI (svestizione).

Dopo l'uso, i DPI monouso vanno smaltiti come materiale potenzialmente infetto.

Vanno pulite con particolare attenzione tutte le superfici toccate di frequente, quali superfici di muri, porte e finestre, superfici dei servizi igienici e sanitari e tende e altri materiali di tessuto devo- no essere sottoposti a un ciclo di lavaggio con acqua calda a 90°C e detergente. Qualora non sia possibile il lavaggio a 90°C per le caratteristiche del tessuto, addizionare il ciclo di lavaggio con candeggina o prodotti a base di ipoclorito di sodio.

SCOPATURA AD UMIDO

– Verificare che sia l'attrezzatura a disposizione per quella tipologia di ambiente su cui agire.

– Non utilizzare la scopa tradizionale perché la polvere viene sollevata e torna a depositarsi, ma utilizzate o aspirapolvere o MOP per la polvere.

DETERSIONE DEI PAVIMENTI

Attrezzature: carrello a due secchi (ad esempio rosso e blu con la soluzione detergente-disinfettante) con MOP o frangia, panni in microfibra.

- Nel caso di MOP per la polvere avvolgere le alette con l'apposita garza inumidita.
- Si procede sempre avanzando, per non perdere lo sporco, eseguendo movimenti ad S.
- Sostituire spesso la garza e necessariamente quando si cambia tipologia di ambiente.
- Al termine delle operazioni di pulizia si devono lavare e asciugare sia le alette sia le garze.
- Se si tratta di superfici molto estese e senza troppi arredi o ostacoli è consigliabile

Firmato digitalmente da RAFFAELE BALZANO

PSPS01000G - REGISTRO PROTOCOLLO - 0005816 - 14/09/2021 - A32 - I

l'uso di un lavasciuga, macchina che consente di intervenire in sicurezza anche in presenza di passaggio di persone durante l'orario di apertura della scuola.

- In assenza di un sistema automatico e per gli ambienti di ridotte dimensioni e con molti arredi è consigliato il sistema MOP perché:

- permette all'operatore di mantenere una posizione eretta e consente di evitare il contatto con l'acqua sporca;

- diminuisce la possibilità di allergie, limitando al minimo il contatto tra le mani e il detergente.

Immergere la frangia nell'apposito secchio con acqua e detergente appositamente diluito, secondo le istruzioni del produttore.

Iniziare dalla parte opposta rispetto alla porta di uscita in modo da non dover ripassare al termine sul bagnato e pulito.

- Frizionare con metodo ad umido nei punti critici (angoli, bordi, ecc).
- Immergere il MOP nel secchio, contenente la soluzione detergente-disinfettante, per impregnarlo di soluzione pulente.
- Introdurre il MOP nella pressa e strizzare leggermente, azionando la leva della pressa.
- Passare il MOP sul pavimento, facendo in modo che aderisca bene alla superficie; lavorare su aree di 2 metri per 2 metri, con movimento a "S" per fasce successive sempre retrocedendo.
- Introdurre il MOP nel secchio rosso, per diluire lo sporco accumulato.
- Introdurre il MOP nella pressa e strizzare con forza, per eliminare il piu possibile l'acqua che si deposita nel secchio rosso.
- Immergere solo la punta del MOP nel secchio blu, per assorbire una quantità di soluzione sufficiente a inumidire, ma evitando lo sgocciolamento; così facendo si evita di sporcare la soluzione nel secchio blu.
- Si raccomanda sempre di rispettare il tempo di contatto riportato nell'etichettatura del prodotto.
- Il risciacquo deve avvenire rispettando le seguenti regole:

1. secchio e straccio puliti e diversi da quelli utilizzati per il lavaggio;
2. l'acqua deve essere pulita e abbondante;
3. in ambienti ampi (palestre, corridoi) è opportuno cambiare più frequentemente l'acqua e la soluzione con il detergente.

Dopo avere effettuato un accurato lavaggio dei pavimenti, seguito da asciugatura, procedere nel seguente modo:

1. Preparare la soluzione disinfettante nel contenitore graduato.
2. Riempire, per 3⁄4 della sua capacità, il serbatoio di cui è dotato l'attrezzo applicatore.
3. Posizionare il tessuto applicatore sotto la piastra erogatrice dello spazzolone e, prima di farlo scorrere sul pavimento, inumidirlo facendo scendere con l'apposito pomello, una quantità di soluzione tale che il panno, passando sul pavimento, lo lasci moderatamente bagnato.
4. Procedere alla distribuzione della soluzione sulla superficie in modo uniforme,

Firmato digitalmente da RAFFAELE BALZANO

PSPS01000G - REGISTRO PROTOCOLLO - 0005816 - 14/09/2021 - A32 - I

regolando, con l'apposito pomello di comando, l'intensità di bagnatura così che sia rispettato il tempo di contatto del disinfettante.

5. Intervenire prima lungo i bordi del locale, per poi coprire il resto del pavimento procedendo dalla zona opposta all'entrata e retrocedendo verso l'uscita del locale, senza calpestare la superficie già trattata.

6. Sostituire il panno applicatore a ogni cambio di locale o quanto meno dopo 30/40 mq di superficie trattata. All'occorrenza, rabboccare il serbatoio dell'attrezzo, servendosi della tanica contenente il prodotto diluito, già pronto all'uso.

Consigli pratici:

- Segnalare le aree bagnate con apposita segnaletica.
- Proteggere sempre durante le operazioni di pulizia le mani con guanti monouso.
- Proteggersi sempre con i DPI previsti durante le operazioni di disinfezione, se del caso FFP2 o FFP3.
- Rispettare la diluizione dei prodotti indicata dalla casa produttrice.
- Cambiare l'acqua tutte le volte che si rende necessario.
- Far seguire alla detersione sempre il risciacquo e l'asciugatura (la maggior parte dei microrganismi è rapidamente uccisa dall'essiccamento).
- Iniziare a pulire la zona meno sporca da quella più sporca o contaminata.
- Per le aree di passaggio (atrii, corridoi) effettuare in due tempi successivi il lavaggio in modo da mantenere sempre una metà asciutta che permette il transito senza rischio di cadute.
- Impiegare attrezzature pulite: un attrezzo lasciato sporco dopo l'uso può una volta riusato, ridistribuire molti più germi di quelli che ha raccolto, poiché l'umidità e la temperatura ambiente creano una situazione ottimale per una rapida moltiplicazione batterica.

PULIZIA DEGLI UFFICI

Per pulizia ordinaria dei servizi degli uffici si intende:

- La detersione e la disinfezione di superfici orizzontali e verticali degli arredi e la disinfezione degli idrosanitari e relative rubinetterie, delle maniglie delle porte, degli interruttori e dei contenitori del materiale igienico di consumo e ogni altro accessorio ad uso comune.

- L'asportazione dei sacchetti in plastica contenenti i rifiuti assimilabili agli urbani e il posizionamento all'interno dei cestini porta carta e porta rifiuti di un nuovo sacchetto.

La detersione e la disinfezione delle superfici è effettuata su tutte le superfici sia verticali che orizzontali.

Tecnica operativa:

- Nebulizzare il detergente sul panno dopo essersi accertati che il prodotto può essere utilizzato per la specifica operazione indicata; non mescolare mai i prodotti tra di loro e non travasarli in contenitori anonimi.
- Leggere sempre le avvertenze riportate sull'etichetta e richiudere sempre il recipiente quando non si utilizza più il prodotto.
- Detergere le superfici e le lampade, interruttori, quadri elettrici (parti esterne), attrezzatura fissa, arredamenti, porte e infissi.

Firmato digitalmente da RAFFAELE BALZANO

PSPS01000G - REGISTRO PROTOCOLLO - 0005816 - 14/09/2021 - A32 - I

- A superficie asciutta ripetere l'intervento utilizzando il disinfettante. In commercio esistono prodotti che svolgono azione detergente e disinfettante (ad esempio detergenti con ipoclorito di sodio).

L'azione di detersione e disinfezione degli arredi (in particolar modo quelli di uso quotidiano, quali scrivanie, sedie, stampanti, fotocopiatrici, interruttori, maniglie) in periodo emergenziale deve essere effettuata con frequenza giornaliera, da implementare nel caso in cui si verifichino situazioni eccezionali quali presenza di persona con sintomi COVID – 19, vomito e rilascio di secrezioni corporee.

Tecnica operativa:

- Sgomberare le superfici rimuovendo tutti gli oggetti e possibili incontri.
- Detergere e disinfettare gli arredi con prodotto adeguato e compatibile con il materiale

con cui l'arredo è stato realizzato.

- Riposizionare gli arredi mobili, qualora sia stato necessario spostarli nella fase iniziale.

È importante la disinfezione frequente di superfici e oggetti quando toccati da più persone.

Firmato digitalmente da RAFFAELE BALZANO